盛京時報
發行者 康德新聞社 新京特別市中央通四二號
發行所 康德新聞社 奉天支社 奉天市大和區浪速通九號

加羅林群島海空大戰果

沉敵巡艦二隻傷四隻

兩次擊墜敵機百四十架以上

大本營發表 (昭和十九年四月四日十五時)

一、三月廿九日、有力之敵機動部隊、出現於加羅林(カロリン)羣島南方海面、該方面之我航空部隊立即捕捉之、自三月廿九日夜迄四月一日、反復加以攻擊、擊沈敵巡洋艦二隻、使敵戰艦一隻、航空母艦一隻、大型艦一隻及其他、大破或起火、然敵猶於三月三十日至四月一日之間、空襲帛琉(パラオ)羣島、亞普(ヤップ)島及梅里雲(メリヨン)島、該處我軍部隊、遂即邀擊之、擊墜其約八十架以上、而我方亦有若干損害、

一、其間、敵以基地航空部隊、空襲馬紹爾(マーシャル)羣島、東加羅林(カロリン)羣島、俾士麥(ビスマルク)羣島、及新幾內亞(ニューギニア)方面、特別頻繁、該處我軍部隊、立即加以反擊、擊墜擊破敵機約六十架、將之擊退、

英第四軍思逃無路

惟於日軍包圍環中作困獸鬪

【東京三日電】緬印國境(南北約一千公里)從攻防戰、因係以日印同盟軍[illegible]主動作戰、故日與方與印度國民軍同以怒濤之勢、突破中部緬印國境、雖[illegible]十餘日、[illegible]亦開始進攻英帕爾平原、三月二十八日深夜、已占領英帕爾北端約四十公里處之[illegible]、完全遮斷敵重要補給路英帕爾、哥席馬道路、二十九日、殺抵英帕爾街中、將敵第四軍[illegible]生命線、悉行破壞、且於其背後、完成總攻英帕爾之陣[illegible]、故另一有力部隊、方以挺身隊[illegible]前鋒、於二十九日、占領英帕爾北端三十公里之地、此外、敵[illegible]北端國境敵軍、現亦倉皇潰亂、彼其一部開向北方撤退、[illegible]日軍猛攻之後皆瀕全滅、敵第四軍[illegible]據點英帕爾、亦因日軍遮斷其輸血路英帕爾、哥席馬道路已迫近危機、在此種情勢下、敵宣稱已喪失鬪志、而掙扎於日軍包圍陣、至此、敵第四軍司令部以下主力第十七、二十、二十三師團三師團、即惟待潰滅於日印同盟軍猛攻之前矣、

日軍銳鋒直指愛洛魁

【印度前線某地三日電】[illegible]十二日迄二十六日之間、曾[illegible]馬依西南端日軍部隊、自渡過[illegible]河乘[illegible]西[illegible]之役[illegible]、迄二十一日、[illegible]抵英[illegible]爾東北端要衝吳克魯附近、在二[illegible]日夜與[illegible]激戰、卒將該方面[illegible]軍、完全殲滅、此[illegible]斷英帕爾、哥席馬路之起內也、現正猛攻英帕爾北端愛洛魁、[illegible]中、繼此殲滅戰、因日軍攻勢神速、故敵軍爲挽回頽勢、而特由[illegible]方調出第五十旅團、但其[illegible]得報償、竟皆潰滅於吳克爾、聖嘉克(吳克爾西南端十公里)、德列崑(吳克爾西南二十公里)附近、茲特此戰所獲戰果、誌之於後、敵棄屍六百具、俘虜[illegible]、

捧呈日軍旗堂堂進擊之皇軍部隊(緬印前線南部)

(佐伯祥報道班員撮影陸軍省檢閱濟)

日軍閉鎖列德公路

與在華美空軍以極大威脅

【東京四日電】在華美空軍、據推定現在約有四百架、其補給一月一萬噸、辛諾特刻正計畫努力於大陸基地網之整備、於腹地及一線增設多數之基地、分散[illegible]機、對日軍對在華美空軍實行之基[illegible]地破壞作戰而生之損害、并集其總力、企圖敢行日本本土攻擊、至敵企圖之列德公路再開之目的、自然在中印陸上輸血路之打通而爲[illegible]中印空輸路之安全計、遂不得不謀在華空軍之增強也、一面又欲獲得緬甸北邊之制定權以資排除日軍對空輸路側面所與之脅威然敵定輸物資[illegible]爲日本緬甸派遣航空部隊遮斷於中印空路之途、僅剩十餘個[illegible]之殘餘可見在華美空軍之增強絲毫無濟於事因美空軍只有竭盡全力於緬甸反攻及北部緬甸之侵犯然今緬甸反攻已瀕於崩潰英帕爾將被制以死命、而英帕爾一旦喪失則馬溫特已與史奇威之作戰連絡即被中斷中印定輸路基地因斯機重威亦遂失其意義、列德公路、自然更受側面脅亦茲已成不可否認之定論矣、

敵尚作死鬪歟

【里斯本三日電】[illegible]達英帕爾北端三十公里地點之日軍現猶猛烈續行攻勢、致英帕爾益[illegible]地反[illegible]軍、陷於孤立危機、據路透通信新德里特派員報稱、現英帕爾防衛軍重要補給路英帕爾、哥席馬道路、業爲日軍遮斷、[illegible]日軍之此種措置、實乃吾等不能逆料者、然緣因此路長約百三十六哩、故其防衛上需要甚多兵力、至於反擊軸軍前數月抄取之英帕爾防衛政策、亦即防備此非常事情而行者、現英帕爾防衛軍、已有甚多貯藏物、即補給路[illegible]絕亦可繼續數週之久、糧物資缺乏之時、亦可賴空中補給也、茲就日軍動向而論、知日軍將由南端堤匯、東端塔東北端各方面猶攻英帕爾、而日軍之攻哥席馬、英帕爾道路、現猶在繼續中、因日軍之闖入英帕爾須賴新岩嘉山地帶、故英帕爾之危機、今猶似可稍延緩哦、

距英帕爾僅念公里

【里斯本三日電】新德里來電稱、東南亞細亞軍司令部、於三日、承認英帕爾之危機、發表如左、日本軍於英帕爾東北方已將該地域獲得、現在已迫至距英帕爾二十[illegible]地點、同時、其他之日本軍部隊更進至、距英帕爾五十一[illegible]之烏克爾[illegible]方、又據[illegible]德里之美[illegible]社電訊稱、日軍[illegible]部隊、刻下英帕爾東南方之塔穆、伯雷爾道路繼行砲擊中[illegible]其他兵器彈藥、糧[illegible]等多數、

印度國民軍者不在此限)約二百三十名、鹵獲品、戰車(內有裝甲車)三輛自動貨車十六輛、臼砲六門、山砲、迫擊砲五十三挺、重輕機關槍四十三挺、

美空挺部隊長

溫格特少將已經戰死

【里斯本三日電】[illegible]美聯社、倫敦電訊、英國陸軍部三十一日發表云、緬甸戰線英國軍密林作戰部隊司令官少將溫格特、三月二十四日、以飛行機事故死亡、按溫格特最近指揮「空中列車」部隊降下於北緬甸戰線日本軍後方、雖該部隊爲日本軍包圍殲滅、但反[illegible]側面大事宣揚該部隊作戰成功、是以溫格特雖在當時戰死至今始爲稱飛行機事故而發表

由費里斯就任

【廣東四日電】據重慶合衆社訊、史奇威司令部、於三美新挺身隊司令官

日機空襲玉山

【廣東四日電】據重慶放送稱、日本航空部隊於一日午後、空襲江西省東部、要衝玉山投下爆彈甚多、

拉波爾上空

墜敵十一機

【拉波爾三日電】於三月三十一日之間、敵以戰爆等機計百二十三架、來襲拉波爾日軍所在部隊、與之交戰、結果擊墜敵機八架、擊破三架、[illegible]

敵機連日窺特拉克島

【中部太平洋〇〇基地四日電】廿九日開始之敵大型機的空襲、其後連日執拗的反復空襲而來、日軍所在部隊以勇敢將其擊墜破、更將其擊退加次、三十一日夜敵以大型機十數架來襲、日軍所在部隊、與之交戰、將其擊退、我方無被害、一日傍晚、敵以陸軍型爆炸機十數架來襲、日軍所在部隊與之交戰、擊破其四機、我方被害輕微、二日午前敵以陸軍型40[illegible]機二十六架來襲日軍所在部隊、與之交戰擊墜其八架、擊破三架、更對其他數架、與以損害、而被擊退、日方未歸還一架、再其後以調[illegible]判明二十九日來襲一之際、敵機有三架起火、

美機盲爆瑞士北部

瑞認爲侵犯中立極爲憤慨

【阻利克三日電】美空軍爆擊機隊、一日白晝爆擊瑞士北部之夏夫赫振市、據瑞士政府公報稱、右爆擊死者五十名、重傷者四十六名、倒壞住宅二十七戶、其他停車場精密機械工場均受損害、但在發表外、更有多數負傷者、而被害者之中、更有僅以身免別無所存者、政府決定以國庫支出收容被害者、對於美軍今回的暴舉、瑞士國民、極度憤激、巴塞拉報(二日的)社說論述謂、反樞軸空軍今回之爆擊、是在白晝之間其目標決不致於錯認故瑞士國民將此看成最重大的中立侵犯、瑞士政府及滿邦議會基於二日外相皮列員拉布氏報告檢討善後處置、結果、於華盛頓駐劄瑞士公使、向美國政府提出抗議

所謂文明人種之獸行爲

醜態暴行畢露

印兵不甘壓迫屢次殺英將校

【東京二日電】伴同印度國境之激作戰之進展、英美將兵對印度、重慶兵非洲兵、古爾加兵等之種種暴戾、與對戰場地之原住民婦女子、的[illegible]、已再不能隱藏、而暴露於衆目之下、以下乃爲從軍之報道班員將來方面之密格[illegible]克繼之[illegible]等現於白日之下、以下乃爲[illegible]處史的[illegible]

無厭之吸血行爲

其一

所謂戰爭乃在毫不容虛僞之嚴肅現實中進行彼等英國無厭之吸血行爲等、鐵面皮所稱之人道變化實際今已現於加拉丹之戰野、即加於無智之原住民之暴[illegible]已無可隱藏之痛史的現實、使讀者等深爲[illegible]憤、二月中旬新[illegible]之敵第七師團之運命終時、夜以繼日由加拉丹密林南下之西非洲[illegible]八十一師團主力之[illegible]後方突[illegible]攻[illegible]乃以非洲[illegible]第七師團、故曾見[illegible]救出英印第七師團[illegible]、西非[illegible]部[illegible]道而所[illegible]、一[illegible]其入口有[illegible]

人間之阿鼻地獄

黑人部隊已本能的逃去、記者等與不暇、踝路而追、擊之鼻軍共同治加拉丹之丘陵由

獰惡之鬼畜行爲

大隊中黑人五百人之外、有二十四人、英人將兵督戰黑人被等監督黑人[illegible]烈者雖若判出對英兵不滿、則全中隊黑人兵絕不容領之勝擁、然所以裝現其英兵者、只於射殺用彈丸之徵日間驅毒、故英人等之悉以悉蠻[illegible]即爲雙姿[illegible]、人兵殖擊之第一手段耳、又表英兵等之此動無不爲英人兵之犯罪責任帶龍傳借於黑人兵、故到處部落、只有營倉而已尤其令記者目不忍觀者爲被轟炸之小屋餘燼未熄手足被縛之多數阿拉坎人住民與西非兵、羣生生被燒其中皮膚黑焦放出特有之惡臭且現住民婦人兵之屍累屍體中、尚混有苦悶[illegible]之婦女、誠然一片人間地獄耳然則淳朴之現住民、何故亦被加此毒虐乎、記者到底不能理解、又於加拉丹密林逃遁而敗忘皇軍俘虜之兵一個五隊列古雷斯大隊之步兵[illegible]直各述如左(二四讀)、對於上官英兵談鉉之接近射擊被頭裂腦之四非兵、且並無防空壕陣與地

其二

馬尼普爾戰線出前線之英兵[illegible]馬尼普[illegible]戰線〇〇付余軍[illegible]等、當退卻之際、[illegible]寫以人爲用軍、早已對英國非常[illegible]、又一方隔[illegible]地區之鬱悶、共濟人英度、與印度國民軍之進擊之不安、與印度國民軍之進擊於最前線之後、已不許退卻、且當突擊時由後方以手槍威嚇、驅印度兵於前[illegible]衝鋒、實際見聞者又英人將校對[illegible]尼普特前線之古爾加兵發[illegible]命令之際印度兵士等其中佐[illegible]溪地日本軍[illegible]之與時不斜致方面日軍有連絡之印度[illegible]民軍乎、而示半死半生之暴行、此種狂態使印度兵忍無可忍、終於夜間叛亂、殘殺英人將校三名、爲[illegible]加國民軍陣營、而行殺[illegible]一師團[illegible]轉至印度緬甸、此可[illegible]之黑人[illegible]、並未得技術之教只待犧牲之運命耳而英軍爲[illegible]、逼迫守吉大港之西[illegible]八十一師團出擊加拉丹然終未功敵英國今乃又增加古爾加兵二千謀阻止皇軍精銳之進[illegible]對此等無魂之群衆、究竟無何期待彼[illegible]之剎那人道[illegible]向世界暴露正体之日、已不在遠、

馬尼普爾線英軍不安

[illegible]

菲里加爾將軍在日

表示由衷敬謝之旨

【馬尼剌四日電】里加爾將軍自翻[illegible]渡日之後、已三月間視察決戰下之日本國民生活、同時對援助菲島獨立之頭山滿翁、以下日本的志士表示謝恩並對物故諸志士行慰靈追悼之後、在一日發議談其感激如左、拜見以必勝信念、從事滅私奉公日本國民的真[illegible]之後、使吾等一新共發同死的覺悟、尤其抑負次代青少年的訓育、及愛國心的熾烈、由衷心表示敬服、又滿日中舉行對菲島獨立有身的日本志士物故者的慰靈祭余得以報告菲島獨立的喜悅余實感[illegible]激不止者也

晉蔣共軍討伐

綜合戰果

【太原四日電】對在西省內蠢擾之蔣共兩軍、續行殲烈討伐戰之日軍諸部隊、迄三月中旬、收得左計綜合戰果、日方收容之敵遺體三六[illegible]、俘虜一二[illegible]、鹵獲品、輕機五[illegible]、擲彈筒一、步槍一四五、手槍七〇、無線電機一、發電機一、其他彈藥等多數

德潰赤軍十七個師

【柏林三日電】據德軍當局言稱、東部戰線德軍之德軍、在過去數日間、於尼聶河及德涅斯特河中間地區、將赤軍狙擊兵十七個師、及戰車二個旅團之大半殲滅、以至赤軍無有戰鬪力程度、

渝疎散住民

【里斯本三日電】據路透社重慶電稱、重慶內務當局爲對應日本軍之空襲計劃將西部中國住民十八萬以上實行疎散、並決於重慶市內增設防空壕、

日華關係益密

緬甸攻略戰印民對英大起動搖

印度之動搖

滿度擊破企圖反攻緬甸之以英印軍、日軍[illegible]緬甸部隊、迫擊復進軍、[illegible]英[illegible]緬印國境、堂堂進入印度領內突現於英帕爾平原、展開大殲滅戰中、協力皇軍之印度國民軍、亦得踏入祖國之領土舉揮三色旗馳騁前進、日印兩軍之協力進擊、印度、爲求祖國之印度解放、日印度之時已至年呼吟於英帝國主義壓政下之印度四億民衆、新開自由與解放之途、使其充滿新的希望、於[illegible]英帝[illegible]的勢力、在印同時、在新德里樂閉之印度中央議會由於印度在野派議員、對英當局之攻擊、始終混亂、對當局國防法之論議攻擊、使英當局之戰時政治、殆無餘地、二十七日、終提出否認英當局印度政府明年度國防費增加之預算案、並新戰時增稅案等、印度議會雖取[illegible]此否認且加以僞局修正、但又被否認、繼由當局之[illegible]英[illegible]印度[illegible]自治、一般[illegible]濟[illegible]、始終使中、迫其協力戰爭、最近印度民衆之對英反感化、英印軍[illegible]等、見[illegible]緬甸來之國民兵秦、了解其[illegible]、反而攻擊英[illegible]者增加、一方印度[illegible]事之印度、緬甸[illegible]日、已被[illegible]、[illegible]重慶對英英[illegible]信任與英、否[illegible]

國府還都四年

以汪精衛氏爲[illegible]之國民政府還都南京以來、迄三月三十日、爲四周年紀念日、惟[illegible]距之數年見重慶[illegible]、已[illegible]英之領民地、被[illegible]奴隸、接受[illegible]之甲領、已歸失敗救藉於[illegible]反之和平地區、三十日於首都南京及各地、盛大展開慶祝行事、[illegible]處於決戰下國府使命之重大性、應[illegible]確固完遂大東亞戰爭之決意、彼時、汪主席因患[illegible]迫發[illegible]症、而滿手術堪療[illegible]在日本靜養、[illegible]、由陳公博立法院長代理[illegible]行政委員長之職、由周佛海副院長代行之、至此[illegible]新動[illegible]爲五年[illegible]、汪主席自入不久來、因[illegible]歷史[illegible]、[illegible]故於去十二月十九日在南京、[illegible]交所[illegible]日本、四日在[illegible]手術[illegible]、本年一月中旬、已[illegible]、[illegible]三月四日[illegible]、[illegible]二十一日[illegible]

大東亞之建設展望

民八人、極努力達成、此資任、決戰下中國負荷之責任極爲重大、還都第五周年之新中國[illegible]、殊應期待、當此之秋、國民政府二十九日決定設置華中之日華合辦十一國策會社、[illegible]華中水產、[illegible]華中鐵道、華中電氣通信、華中[illegible]工業、華中[illegible]運、華中都市汽車、上海[illegible]、[illegible]等十一國策會社之[illegible]整頓各國策會社、[illegible]協議決定華中各國策會社、其要點所在、今後此等會社、根據中國法令[illegible]資本金中國側佔過半數、日本側與中國側保持資金、實材、技術、經營上緊密協力關係、而確保共同責任、及共同官營之精神之新條約、在左[illegible]平等之基礎下、強化中國之自主性、力謀中國之經濟提攜、一方共同貢獻大東亞戰之完遂、同時、資於中國經濟之復興與國府之自覺、頗堪期待

加里巴皮改組

於昨年十月八日、大東亞戰爭一周年紀念日誕生之菲島加里巴皮在當政下維持強固成軍之[illegible]協力強化國之[illegible]民衆之[illegible]協力[illegible]獨立[illegible]、爲一[illegible]非[illegible]統一[illegible]、[illegible]共和國之組織、爲[illegible]國民[illegible]之政黨、而再發足已於上月二十九日公表[illegible]加里巴皮由從來之翼贊會的性格、更轉爲翼贊政治會的性格矣、以前加里巴皮在獨立前後當選爲獨立準備委員、議會議員由其組織選出、已具備政黨之性格、今次正式爲菲島之單一政黨組織、加里巴皮與政府及立法府議會一體邁進新生菲島共和國之建設殊堪期待

社說

我們要努力造林

今天(五日)是舊曆三月十三日、也是我國農曆裡重要節、的清明、從[illegible]明[illegible]起到穀雨節止、在南滿一帶、[illegible]是候種穀種的[illegible]、[illegible]是種[illegible]樹木、[illegible]要種[illegible]滿[illegible]春耕前必行的[illegible]種行事、[illegible]恰是一[illegible]起[illegible]思、無論是到了這個時節添土布[illegible]、永不[illegible]、並且隨同上墳的培植、又[illegible]充到[illegible]頭堤旁一般樹木的培植、這等樂拜祖先經[illegible]遺[illegible]的[illegible]村[illegible]林[illegible]、如果坐在南滿火車上向四外遠望、只要[illegible]到村外田[illegible]有一部茂林、在那茂林的中間、必有幾座乃至十幾座的茂墓排在裡邊、這樣習俗、很能證明南滿民衆、早有了一種的造林愛林觀念、無惑乎、每年到清明節後、便有許多農村隨着播墓時期都要植起樹來。植樹思想在過去既有這般成[illegible]、[illegible]今當前決戰需要木材增產的時期、此項[illegible]、更宜把他[illegible]光大。論[illegible]說、我國東北滿一帶松花牡丹兩江之間、東南長白山鴨綠江[illegible]兩江之間、原有所謂「窩集」的大森林、此項大森林、蔚然一望、遠遮天日、那裡千[illegible]未加斧鉞的巨木、固然是取之不盡、用之不竭、但原始林生於深山幽谷、遠離[illegible]輸[illegible]、[illegible]非建造大[illegible]、殊不若就[illegible]近處造林就[illegible]應用之[illegible]爲方便、況且造林之[illegible]、關係防風防水、足以助地力、保[illegible]康、[illegible]都市、增生產、[illegible]此種種優點、在平日尚且必須提倡培植、在戰時關係工業需要、那麼、造林[illegible]的勇猛推進、豈不是當務之急嗎？

在全國高唱綠化運動聲中、值此清明節到穀雨節春融土脈的時候、因爲[illegible]苗尚未出芽、正是準備栽培新苗的最好機會、在北滿[illegible]或可以少待、在南滿切不可忽略了大規模的造[illegible]運動、所以奉天省公署早已樹立了本年改正造林的方[illegible]、具有三十年[illegible]森林的偉大計畫、就是對預定[illegible]有總面積百分之二十八的百四十二萬陌森林地面、除了已有的十六萬陌森林之外、更想在三十年內逐漸培成其餘的百二十六萬陌森林、此項計劃、固然[illegible]得、但似乎不易實現、[illegible]因有(一)充分的技術和資[illegible](二)動員協和青少年團員和學生立於第一線、農民立於第二線(三)確[illegible]森[illegible]野保護及濫伐者的[illegible]組織機能、從各方面努力施行、而以已往南滿居民有[illegible]墓植樹的敬[illegible]愛林[illegible]理、深信此次推廣新時代的造林運動、當然能以生出莫大的效力。

但是、已往的植樹、因無人指導、大半都是消極、所以[illegible]頭堤旁之外、丘陵砂灘、便不想培植、殊不能[illegible]造林的[illegible]遠用意、並且一部無知者、不加愛護、恣意採伐、反令森林資源、逐年減退、此[illegible]弊由國人[illegible]下[illegible]力喚起注意不可。所幸、今日各縣[illegible]設林人材輸多、技術員皆實心任事、當然綠化國土的布置、容易達成、須就在我們農村父老和少壯兄弟的[illegible]力協、爲[illegible]河了。諸位、現在已到了植[illegible]的[illegible]節、請放大目標、爲國家森林努力、爲[illegible]材增産努力。

三塔牌 雪茄膏

振遠堂

服法另載 內票說明

嗽保康丸

肺疾病商 患者福音

適應症

舉凡男婦 癆療弱症 年久咳嗽 努力吐血 痰中代血 氣虛肺炎 氣短肺脹 婦女血癆 畫夜痰喘 男或腎虧 入冬重犯 宿累成痰 困嗽致癆 飲食減少 面黃體瘦 彫悶脹飽 心周作疼 以上諸症 均宜早服 短期除根 此藥性能 不寒不燥 希望患者 勿失良機

定價 每盒五角 每打六元

包裝精密 適合衛生

各埠代理店

製造發賣本店 奉天市敷島區[illegible]四段十四號 電話(二)六六九三號

肺癆病不難治·益壽丹非奇葯

全國葯房均有代售

製造本舖 奉天市[illegible] 電話 四·二·四一番 國瑞葯房

肺癆菌繁殖於肺部●所到之處便破壞損爛成空洞●故極難治療 益壽丹葯力●直接達於患部而殺盡肺菌●故無論一二三期肺病●均能克奏奇効●即無病者亦宜預防●先服益壽丹●以避免肺病之傳染●可保終身無病●延年益壽● 從前死於肺癆病的●都是寃枉死的●目前患肺病的●都可以不死●益壽丹治一二三期肺病●有葯到病除之功●數千年來●無葯可醫的肺癆病●有了救星●

●肺病吐血 ●諸般咳嗽 ●其效迅速

益壽丹

服後立能見效短期除根永不再犯

濟康 清血解毒丸 片

主治

各期梅毒硬軟性下疳魚口横痃闊節痠疼[illegible] 腺炎 淋巴腺炎 天梅毒小兒胎毒皮膚潰爛 咽喉痛等 不論深淺輕重等症莫不此效如神●

人生最可怕的：就是梅毒病！

人之身体是否健康皆由血液之潔淨 梅毒菌其害大矣 況且梅毒之病更是人人所怕 若不慎患梅毒 身体發生梅毒性疾患 如魚口便毒軟硬性下疳毒病不但自身痛苦 且易遺傳後代累其妻子可不懼哉● 本清血解毒丸含有高貴之藥材能收強力之清血解毒之作用尤其對於婦女毒病 宮內膜炎 小兒胎毒皮膚潰爛 毒疙瘡 服清血解毒丸能短期除根永不再犯●

各埠華有葯房均代售

製造發賣元 濟康製葯所 奉天市[illegible] 電話四·三三二六番

奉天代理店 天益西葯房 五洲大葯房 新新大葯房 中法大葯房 大成大葯房 新亞大葯房

確立決戰會務運營
奉天省勞務興國會職制改正

奉天省勞務興國會、爲與時局之進展、順應一般調、近來乃實行奉天省勞務興國會職制改正、以謀確立決戰下勞務運營體制、即於左記方針下、自四月十日始、實施職制之拔本的改正、一、強化事務之企畫性、以使支部、自主的活潑活動、並期其有機動性的綜合運營、二、強化業務本位之現地重點主義、三、強化連繫日滿系各千二百五十名之紐帶、確立業務執行之責任體制、而其要領即爲

一、解散從來之奉天省勞務興國會本部並奉天支部綜合事務所、整備爲本部及奉天支部之機構、

二、本部爲業務之企畫並各支部之指導統轄機關、謀徹底的簡素化、

三、奉天支部、即應奉天市之現狀、爲期特殊會務運營之萬全、以地域別綜合……

完納國稅充實財政
展開滯納特別整理運動

確保槍後資源
全國展開綠化運動

【新京】以一屯一林爲目標之綠化國土運動、本年度由國民勤勞奉仕與協和會、興農、交通兩部協力展開……

主要都市銀行狀況

【新京】中銀調查、二月末主要十三都市銀行預金借出狀況……

厚生開始研究所嶄新的躍進

利用鹼性地帶 開設緬羊牧場

開原冠河貯水池舉行入鍬式

武內廳長來京

國際展望

日蘇漁業懸案解決
已粉碎敵對日蘇離間之謀畧

英議會之風波

防空常識
燈火
減光與遮光的方法

戰時下的婦女
在家庭社會均負重責

維他命A 在蔬菜的青色部分最多

治·家·譚

玄奘法師

穆儒丐 著
于黛琴 畫

第五章
舍衞王舍諸城巡禮

（六）

電影廣告

國際劇場 第二代 劉瓊 王丹鳳 主演 下期 花田八錯
光陸 第二代 劉瓊 王丹鳳 主演 中聯公司最新傑作 下期 花田八錯
亞洲 第二代 劉瓊 王丹鳳 主演 中聯公司最新傑作 下期 花田八錯
天樂 第二代 劉瓊 王丹鳳 主演 中聯公司最新傑作 下期 花田八錯
天光 第二代 劉瓊 王丹鳳 主演 中聯公司最新傑作 下期 花田八錯
平安 第二代 劉瓊 王丹鳳 主演 中聯公司最新傑作 下期 花田八錯
光明 漁家女 周璇 主演 中聯公司大出品 下期 秦香蓮
金城 第二代 劉瓊 王丹鳳 主演 中聯公司最新傑作 下期 花田八錯
皇姑區 瀋陽電影院 第二代 劉瓊 王丹鳳 主演 下期 花田八錯
北市場 協和電影院 第二代 劉瓊 王丹鳳 主演 下期 花田八錯

重要聲明
失照作廢
失照聲明
遺失支票聲明
遺失聲明
日滿書院 招生
滿洲女子打字學院招生
奉天女子打字專門學院 招收新生
理想的日語研究的雜誌 月刊雜誌（日本語）
函購手續
發行所 善隣社

股票毛失聲明作廢
日滿人適用旅館 東亞大旅社 大連市淡路町二番地 電話二一五六八四番

虎骨花蛇露 老福順堂

滋陰補腎丸 健腦補腎藥
主治
夢遺滑精 先天不足 腎虧陽萎
早洩羞腓 思想遲鈍 健忘善誤
神思恍惚 見事厭倦 久婚不孕
補養腦力 強健神經 補諸虛
暖丹田 添精髓 壯腎水
各大藥房均有代售
魁仁藥房

哈爾濱道外正陽十四道街
老福春堂藥房
本堂出品四種靈藥全滿馳名
劉氏養血保坤丸
劉氏樂仙膏
劉氏金丹
劉氏金剛藥片
各埠省城鎮均有經售

效特淋治
淋症無憂
寄語患淋諸君，請你不要因一時的苦痛難忍，亂用劣藥．假如輕信不可靠的宣傳，不去審愼選擇，一誤再誤下去的話，是永無治愈的希望啊！
早一日選用良藥去治療的時候，既能收效迅速，又能省錢，一定使你拍案稱奇．這就是近代偉大發明的淋疾治尿塞底偉力．凡服此藥片之患者，不出三五日內，就能安然斷根．因此藥是化學製劑，藥力強大，功效獨到，爲轟動整個科學界底精良妙藥．
包裝 每管24片 （各地藥房均有售）
塞一尿一治
滿洲柳韓公司

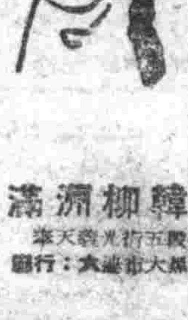

攻略三拾億的布陣 (二)

安東省

省下官民如一體 克服凡有困難完成儲蓄戰

康德十年度安東省分担國民儲蓄目標爲一億一千一百萬圓、其三千三百萬圓爲安東市負担、省下各縣自始卽經行政機構由縣金融機關及協和會其他機關協力從事儲蓄實踐運動、而市方則以中央銀行並金融機關協和會爲中心由行政機關協力、其後則有以市公署爲中心之努力、至三月二十一日安東省之分担額終於達成矣、而此儲蓄額才告完成、今又得十一年度全滿三十億安東省一億元之重責、三月二十二日曾於省公署禮堂舉開安東省國民儲蓄會議、實省長、渡邊次長、沐實業廳長、太間協和會省本部副長、黃安東市副市長、安東、鳳城、莊河、岫岩、寬甸、桓仁等各縣長及各市縣總務科出席、中央方面有島經濟部金融科長等列席下關於儲蓄增強方策行懇切之指示、與爲此之結果、大體由中央之成案、自四月一日新年度始結成國民儲蓄實踐委員會、以渡邊省次長爲委員長、協和會省本部長與齋田中銀支店長爲副委員長、沐實業廳長以下爲委員、縣亦仿此結成市縣實踐委員會、以各市縣長爲會員長、總務科長爲主管科長、決定省分担額一億元如下分派各市縣負担之、

安東市 六、七〇〇萬元
安東縣 四五〇萬元
莊河縣 一、〇〇〇萬元
岫岩縣 三八〇萬元
鳳城縣 八三〇萬元
寬甸縣 三四〇萬元
桓仁縣 三〇〇萬元

各縣將依有利分担額向達成邁進、爲達成上年度之目標額曾感非常之辛酸、是以將對二倍以上之負担額之能否達成或覺不安、然而此一億元如按二百三十九萬人算之平均每人四十元自常識上言之並非困難、約前所讚賞明年度之方針當然能達成、但從來之儲蓄獎勵方法、倘有以易於實踐者爲目標之傾向、目下大東亞戰爭之戰局與經濟方面之情勢亦不容此、且鑑於浮遊資金、以及死藏資金頗鉅將以此爲目標致力於此方面或使收入多者自動的負担適切之儲蓄、并者市縣之國民儲蓄主管爲實業科或經濟關係科、因此與興農同樣屬於重要國策、有舉總力而達成分担額邁進之必要、乃定總務科如新京主管科之方針、對於儲蓄增強方策、強化源泉儲蓄、不斷奮出售金等儲蓄、強化法人儲蓄、發行必勝儲蓄票、消化公債、債券等由各方面謀獎勵儲蓄與其強化、省市縣官民打成一片、進行克服一切困難完成目標額之準備、

再者上年度安東市滿系之國民儲蓄會組織及儲蓄額不及所期之點頗多、且多死藏及浮遊資金而較月俸生活者收入多之一般人儲蓄較少、是以頗有對之行啓蒙促進適切儲蓄之必要

徹底施行金屬回收

於省市設回收本部從事督勵

【新京】民間金屬類的特別回收、以黑河省爲始、已自四月一日開始了、去年八月制定金屬類回收令當時曾指令銅、銅合金製品三十三品目、回收對象也以使用十人以上職工資本金十萬圓以上之工廠爲限制、新京特別市以下都市、行特別回收、已得良好成果、今年更注視戰局、追加銅製品四十五品目鐵製品十五品目、對從前則將前此的限制、完全撤廢、擴大至適用所得稅法、工場、事務所、會社等施行回收、當此回收、始終以發露愛國心之供出爲基調以行之、而此回收機關、各省市設回收本部、從事對地方指導督勵、日滿商事爲中央回收機關、其下設各地方回收機關、此地方回收機關、受取回收物時、立卽發給受領證書、一方一個月內、且支付撤去代替品、修理、備付費等之回收款項、撤去、補修、代替品之備付原則、由供出者行之、但因特別需要技術且須要代替之資材等獲得困難時、在回收本部指導下、出動工作班、預以處理、至於請求免費供出時、與獻納同一辦理、其款項作爲國防獻金、代替品在回收機關製作中、經濟部以金屬回收與儲蓄、俱係國民的義務、希望國民自覺、全面的協力、茲誌實施區域之日程如次

四月、五月—黑河、北安、龍江、興安總省
五月、六月—東滿總省(東安、牡丹、間島)
六月、七月—吉林省
七月、八月—四平、通化省
八月、九月—濱江、錦州省
九月、十月—奉天、安東省
十月十一月—熱河省、新京特別市

增強決戰大學教育

制定戰時學生體力鍊成實施要綱

【新京】文教部爲將大東亞決戰下大學教育當前目標置於直接貢獻增強戰力一點、對於學生總動員之要求、此次決定「大學戰時體制確立要綱」、實行學園之決戰非常指揮化、根據該要綱決定「戰時學生體力鍊成實施要綱」、以爲學生體鍊身心之基本力、期體育鍊成之萬全、該要綱對現下緊迫諸情勢、完遂將來國民指導大學學生負荷之使命之振並爲強靭之體力與旺盛精神、此練成不容片刻猶豫、體力之鍊成爲絕對必要、因而策定者也、大要如左

一 方針
鍛鍊身心涵養旺盛體力與精神、同時於入營之際無一落伍者、爲軍隊幹部以期軍務報國

二 體鍊
體鍊與軍事教育、勤勞奉仕等保持緊密關聯、以正科時之實施、此外每日特定時全校一齊操實施、同時所謂的訓練必須著配合實施之

三 練成科目
爲體操國民體力章檢定、行軍訓練、武道、體操、步走跳躍、懸垂、運搬、運取、倒立回轉運動、國民體力檢定、鑑於青少年基本體力之標準、此訓練保持與體操之關聯、以全員初級合格爲最低目標、行軍訓練由徒手行軍實行訓練、其後實施武裝過重等行軍、武道(劍道射擊道、角道)當訓練時、常要成實戰的氣魄、充分實施基本訓練、

四 鍊成要項
1、實施訓練時、全體員率先垂範協力一致力謀其徹底
2、謀實戰的氣魄之徹底、努力明朗活潑精神之振起
3、服裝等以實用爲主旨、
4、對不強健者適應其程度實施之、對一般訓練、加以指導、

決戰儲蓄必勝必成

深希國民勵行實踐

【新京】一日開始之儲蓄總力決戰化、提撕旅客亟欲增強儲蓄或三十億儲蓄、街頭之金屬特別收回等一連強相關之決戰儲蓄已付出發、爲完遂戰爭決意總力集中生活之一切戰力增強爲望、達成今年度三百五十億圓之目標、新京中央郵政局一日起編成外部儲蓄勸誘隊、新京郵政局的特別儲蓄各地區調出、答應於儲金一切詢問、整理通報發行死藏金之儲蓄促進運動、更謀市民之便宜、前此僅至晚五時、乃爲向三十億達成總進軍耳、甚日與本局窗口相反映出儲蓄對報國翼贊之市民熱意、又令嘆特別收回、已有昌圖、北安、龍江、興安總省四地區已自一日開始、(圖爲國都某百貨店)

蒙人的赤誠

納獻呼倫貝爾號飛機

【海拉爾】呼倫貝爾蒙古人之赤誠獻納滅敵飛機、『呼倫貝爾蒙古號』命名式、於神武天皇祭之四月三日、在海拉爾〇〇飛行場、由陸軍大臣代理、及軍官民多數列席之下舉行、國民儀禮後、有陸軍大臣代理之(呼倫貝爾蒙古號)命名、及發給感謝狀、式典終了後在式場上空舉行類似實戰之演技

興凱湖積極開發水產

【東安】位於滿蘇國境爲國內最大之興凱湖決開始積極的開發水產、該湖爲琵琶湖之約六倍、較廣島縣全面積尚大、並且魚族豐富、關其生態、已於去年來由國立哈爾濱水產試驗場之調查陣、互二回施行之探求、結果判明適合漁撈養殖、關於該湖之水產開發、前者由關係當局與興農部之間、進行折衝結果、此次決定該湖之水產開發計劃、將於最近積極的着手開發、該計劃大概對漁撈、蓄殖、加工等三部面加以一貫經營、至康德十年六月中旬、由露領方面白魚成大群而來回游、首先有獲得多量體長三尺餘大鯽之可能、爲戰時下之國民榮養食糧富有動物性蛋白質給源之淡水魚、其活用成果頗大、因此各方面皆甚注視

同心戮力完遂聖戰

婦人總奮起會員代表大會盛況

【新京】神武天皇祭之三日迎創立六周年記念日之滿洲帝國國防婦人會總本部、是日自午前九時於西廣場厚生會館盛大舉行婦人總奮起會員代表大會、出席者關東軍梟大佐、廣文教部大臣、橋本祭祀府總裁、大使館花輪參事官、滿拓總裁等以下會員代表千餘名出席、行國民儀禮後、合唱日滿國歌、會長訓詞、齊讀國民訓及會宣言、由武部總本部長致詞後、表彰功勞者、於是午前之日程告終、午後、參觀女子防衛體操、聽取元泉少將訓話、逐行懇談後、大會遂告終了、繼而一同參拜忠靈塔、午後五時大會閉幕

[宣誓]

一、更加整頓家庭教育[illegible]
一、以挺身職場或職場、
一、與前線將兵一心、
一、生活規正經濟、勵行儲蓄
一、鍛鍊身體、盡力增產、

以期戰爭必勝覺悟戰爭爲決戰、爲長期戰態勢必勝信念、吾等會員一同協心協力完遂大東亞戰、

康德十一年度、第一回奉天市縣行政科長會議告終

省下市縣行政科長會議、於三日上午九時三十分、在八市十三縣行政科長、科附(事務官)及街村股長六十餘名出席下、於本月三日起至四日在奉天商工公會會議室隆重舉行、首先由長訓示、繼官房行政股、及文教科指示事項、午後爲日興、協勵方策指示、四日一、爲建設要綱指示、午後由[illegible]應答及懇談至午後五時散會、由於此次會議結果、自興村育成及村建設、並[illegible]之強化頗期待也

體育指導者講習會

【新京】[illegible]爲體育鍊成強化徹底計、遴選市縣旗之體育鍊成強化徹底計、指定市(縣旗)勵行指導育成、並設定國民[illegible]、乃定於五月一日起、亘十日間、於國立[illegible]成所、招集指定市(縣旗)體育指導[illegible]名、舉行體育振興指導者養成講習會、[illegible]國民體力章檢定、體操、行軍、[illegible]、劍術、及[illegible]爲今、而研究指定市(縣旗)之體育鍊成[illegible]

滿電支店長

聯袂來訪致辭

隨同滿洲電業會社新發足、前奉天支店長中村榮次氏、今次調任本社審查役、遺缺由前哈爾濱支店長浦江隆昌繼任、該氏並兼任南滿支社長、繞轄長、輔山口南滿支社長繞轄南滿各地滿電支店、新舊兩支店長、於四日午前來社分別致辭、

探討東洋固有文化

開始調查宋遼時代遺址

【開魯】雖收之民契丹族、於東亞大陸之一角曾其精强及民族興[illegible]史上之一特異性、今[illegible]此特異民族往年之[illegible]會於去年六月[illegible]授[illegible]田淑人博士、明大助教授、東方文化研究所員島田正郎、東大人類學教室和島誠一諸氏、日滿學界權威者協力、以遼之國都的興安西地區巴林左翼旗林東[illegible]爲中心實施調查、於日滿考古學界權威遼代遺址調查之先鞭、與學界以莫大暗示、本年度文教部、興安總省爲主體、自四月中旬起、約亘六個月、以右第一回調查爲基礎實施一大綜合調查、尤其本年度調查、於第一回調查址之外、將有東洋陶磁器研究之權威小山富士夫氏並爲遼代寺址、住居址之研究者而知名之東大助教授駒井和愛氏及滿系斯界之權威者國立中央博物館李文信氏等參加、故由右該三氏之實地調查、可究明多年學界之謎的宋、遼兩時代文化之關聯性、以及東洋佛教美術史並契丹族之遊耕民族支配的全貌、同時期待又可於興農滿洲提供農業發達史上一大資料

遼代碑石除幕式

【開魯】由興安總省巴林左翼旗建國十周年委員會及林東古蹟保存委員會爲主體、以四千圓經費爲建國十周年記念事業、所建立中顯彰遼建國二大遺跡臨潢府祖州城之遼上京臨潢府遺址、遼祖州城遺址二碑石、將於五月下旬完成、故該兩委員會待四月以來實施之遼代遺址綜合調查終了待盛大舉行除幕式、

仰光陷落紀念佳辰

日本學校生徒祝賀行進

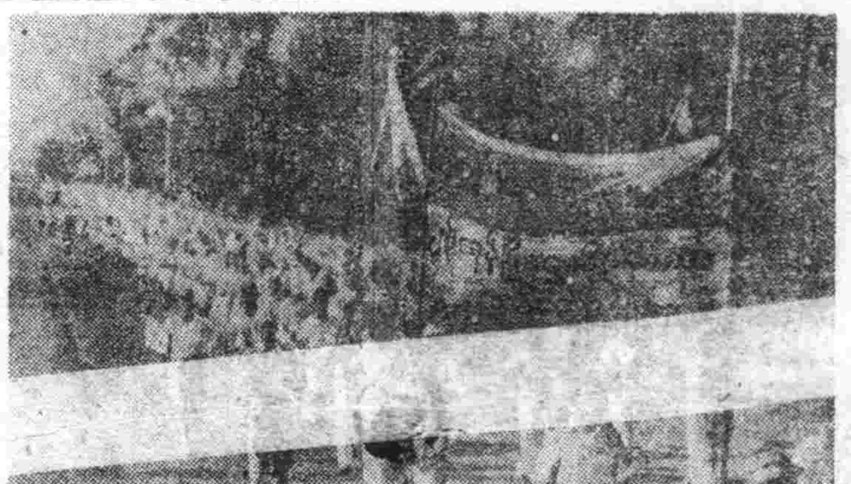

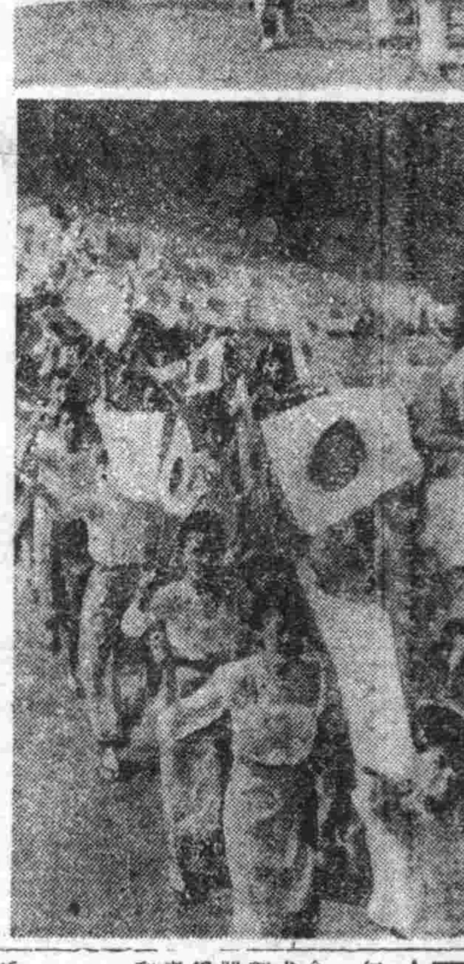

緬甸人永不忘記的悲痛英國、其由仰光、敗退之一年前三月八日、在其到來之際、於[illegible]市內有[illegible]之日本語學校[illegible]千餘名全部學生參加、行以慶祝大旗行列、以喇叭鼓隊爲先頭、手持日章旗孔雀旗的男女學生、合唱興亞進軍歌、游行於市內、輝耀慶祝的光輝影也、照片爲(上)日本語學校學生的旗行列(下)女子隊的行進

教育幹部鍊成會

呼應戰時教育之確立、由省文教科主辦之教育幹部鍊成會(滿系)於本月三日起至六日、四日間在省教育會館隆重舉行、對參加者爲各市縣視學及實驗中心學校長總計七十餘名、當第一日開會當時由鈴木教科長對全員以與學將遠兩大目的訓示、于後入於講習、由文教科長鈴木、及產業科水野事務官、古野視學官等爲講師、其講習科目如左

一、興農增產計畫
二、勤工增產計畫
三、維神之道
四、勞務動員
五、重要政策
六、物動計畫
七、挺身奉公
八、教育行政
九、學校經營概論
十、視學事務

增產是勝利基礎
獅子牌牙粉
滿洲ライオン齒磨株式會社

榮獲全國儲蓄第一位的遼陽市 (四)

洞悉儲蓄富國利家

席間諸位各抒卓見圓滿告終

司會＝康德十年度的儲蓄目標十六億、舉全國四千五百萬官民一致努力現已達成所期目的、此實爲帝國今後戰力增強上一莫大的原動力、及於本年、已迎入決戰之年、東亞十億民衆無不祈求起擊總力而援助聖戰、尤其與亞先驅之我國所負的使命、更是重大、於是對於國民義務遍動的儲蓄、從須更加一層努力、則決戰之初自不待言、是以政府對康德十一年度之儲蓄、將以三十億爲目標、期國民更加努力、按日本全國國民之所得爲八百億、而本年度的儲蓄目標爲二百六十億、與我國相較比、我國則僅不過是百十與三十之比、爲數字達成、總須努力、不然要有些汗顔、所以趁此將舉反如何手段而可達成、尚請諸位給予一點具體的意見

羅肖三＝本年度儲蓄目標爲三十億、以數字來說、顯然是增加了去年的一倍、但仔細分析起來、每人每月的負担並非算太重、如以四千五百萬的人口數去除儲蓄目標額、得出六十六元六角六分、這是國民一人一年應該儲蓄的目標額、再以十二月去除六十六圓六角六分、得數爲五元五角五分、十二代表月數、還是國民一人一月應該儲蓄的目標額、可見三十億、爲數雖鉅、但國民一人每月平均儲蓄五元五角五分、一年內就能達成了、再拿國民所得來比較、我國國民所得估計有百十億之多、儲蓄目標額三十億僅佔其二成七分而已、單按着數字來判斷、就可以知道達成儲蓄目標額並非不是難事、況國民所得多寡不一、儲蓄能力有高下、所得多者、多多儲蓄、義不容辭、所得少者、亦當念念於茲勉而爲之、這樣一來就很容易達成不致於失敗、

張香閣＝羅先生對於本年度三十億儲蓄目標完成上的計算很清楚、還機一來、國民每人的負担、也實在減輕許多、數目雖小、一個自然、易於積成、然而易於積成、也不能[illegible]、必須有先精的計劃、詳細決定分配數、然後[illegible]地域、隣組、[illegible]、通知各戶、國立儲蓄計劃、以每戶之收入支用儲蓄原則而實施之、這樣或許也有補益

司會＝[illegible]本年[illegible]倡『浮游購買力爲儲蓄化』運動、然而[illegible]勵得收效果、如何辦理、才爲適當、請車[illegible]

車部員＝[illegible]動購買力究在那裡、很不容易看得出來、但[illegible]都市來說、大商家和資產階級者、又農村[illegible]、可以說是都有浮游購買力、不過重要問題、[illegible]作罷了、所以今後還得以協和會運動協和分會的[illegible]去向一般國民勸導、使其自動的勵行、還實[illegible]的、

張子獻＝在[illegible]者是留手使浮動資金歸到儲蓄、倒有一個辦法、比方現在農民對婚喪儀要、乃是保持奢侈浪費的舊態、實在循環得利害、所以不妨就他們用費的多少、而定出幾成作爲儲蓄、這樣不只儲蓄可以收効、就是對於改善風習上、也很有補助、

司會＝據新聞發表、又有一種必勝儲蓄票的登場、從各角度來看、在增進攫著上、周能發揮它所期待的能力、而它附帶着的功用、尤堪注目、儲蓄發行的對象是領受特需品及遊興飲食行爲者、對於前者姑且勿論、對於後者言之、當如何使其[illegible]意識行爲有效

陳餘三＝對於遊興飲食行爲者之預行儲蓄票、論它意義、一可以加深其對生活的反省、一可以再認識儲蓄的本旨、言變社會的興經濟的意義而言之者、在鍊成儲蓄目標中用儲蓄票子的儲蓄、是極相當奏效的事、然而由於辦理合[illegible]購買者之素質良莠不齊、以[illegible]或脫損局、時時暗中調[illegible]或互相協助、認爲有效

司會＝從來之儲蓄會、分爲職域別、職業別、及地域別三種、然而職場及職業別之儲蓄會[illegible]有不堪[illegible]之[illegible]、今後則如何可使徹底強化、而迅速結成

曹伯笙＝如使此二種儲蓄會迅速結成、必須先從[illegible]給一[illegible]手、[illegible]實施儲蓄者、由銀行[illegible]上儲蓄證明、再行配給一般日常生活用品、不然停止配給、要因配給低廉、以節省之一部、即可儲蓄而有餘、因利款誘益、則何患其不結成哉

司會＝一些重要問題都承諸位賜給許多意見、我們可以把此座談會結束了、不[illegible]限於時間的關係、沒得使諸位盡量發言、在主辦者[illegible]實在抱歉、總括我們所討論的問題、很可以作爲[illegible]上很寶貴的材料、同時敝社一定把諸位所希望的轉遞于各方、一則並克盡新聞紙所負担的使命、二則也不辜負諸位的[illegible]、不過諸位各回各分會之後、務須以熱誠態度、指導市民、好使我們這個座談會所有的効果、在有實績中發揚出來、我想這不只[illegible]的光榮、同時也是國家與諸位的[illegible]、最後向代表諸位致謝、我們的座談會於此終了、(完)

儲蓄座談會出席者

▲協和會側 王遇託、車部員
▲地域職場側 陳餘三(徐發銀行經理) 王鶴亭(玉泰號經理) 殷聘三(會和堂經理) 曹伯笙(裳年儲蓄分會長) 張子獻(文與儲蓄分會長) 張名棠、(協和分會第九儲蓄分會長) 羅肖三、(協和分會第廿儲蓄分會長) 張香閣、(第三十二儲蓄分會長)
▲本社側 大塚總務支社長、任[illegible]、[illegible]記者

清朝最古之舊記

「順治年間檔」已完全譯成

【新京】在東亞史學界占貴重位置的爲清朝盛京內務府舊記『順治年間檔』以照像印刷複製、和羅馬字音譯及日本語譯等、最近由於國立中央圖書館籌備處五個年的努力終致完成、在滿洲國文化史上留下燦爛一頁、國立中央圖書館籌備處、爲防止關於滿洲舊記類的散佚、乃將堪作滿洲發達歷史參考的舊記加以蒐集、至現在、已蒐集整理約七百萬件、此清朝最古的檔案(舊記)『順治年間檔』的羅馬字音譯並日譯的事業、以對滿洲史有極深造詣的該同籌備處員戶田茂喜氏擔當、並由細川處長以下全處員的協力、孜孜苦心經營五個年始竣其完成、由東京帝大和田清博士以下各方面向籌備處送來絕讚之辭、此『順治年間檔』乃是盛京內務府(奉天)與北京朝廷之間交換往復文書的底稿、其年代約在三百年前由順治四年至同八年之五個年間、此實的翻譯不僅給將來東洋史學發展上留下偉大的功績、而且其內容更涉及清朝初期的政治、經濟、法制、文化、社會各層、對今日滿洲國協和政治的方向、有所示唆之點頗多、其史料價值的偉大、乃因其有以三點、第一對清代內務府制度史的研究上有極高的評價、第二在清朝史之中特別民生統治、滿洲私生活等資料、第三以此作爲資料對探討清朝初期的滿洲語上、提供出最貴重的素材等是也、由『順治年間檔』所看出的滿洲語、在今日所見尚有滿洲文之中、算是最古的、加強部滿洲文、此與世界言語學史上的影響頗大、

儲蓄報國 志城銀行 本店 奉天 支店及出張所 一心街 大北街 光和街 協和街 興安街 靜室街 大京市 新山市 撫順市 鞍山市 赤峰街

勤勞奉公隊 入所訓練

【大連】關東州爲力增強之國家至上命令、而打開增強隘路、以勤勞力非配置爲目的行實施的試驗、關東州特別勤勞奉公隊制度、自三月初旬公布以來、立卽着手準備編成、近因準備就緒、定於四月三日、其第一陣之三個大隊、於[illegible]關東州入特別勤勞訓練所實行入所訓練、一週間之訓練後、而於大連船渠開始活動、三十日對担當編成責任者之各市長、並各民生署長、[illegible]、其應須遵狀注目、卽各四月中之出動員、預定如左、第一回四月三日[illegible]、第二回四月十三日、市內大連署內三個大隊(大連、北部大連)、第三回四月二十日、西部大連三個大隊、(寫眞工作)

奉天市令第四號

茲將金屬技術工及機械器具製造工業技術工雇傭之件規定如左

康德十一年三月十六日

奉天市長 王賢湋

關於金屬技術工及機械器具製造工業技術工雇傭之件

第一條 本令爲於奉天市內經營之金屬工業及機械器具製造業之事業體(以下單稱事業體)並金屬技術工及機械器具製造技術工(以下單稱技術工)適用之、但該當左記各號之一者之事業體、不在此限

一、民生部大臣所指定之事業體
二、軍所指定之事業體
三、市長於特別指定之事業體

第二條 當事業體、欲新雇傭技術工時、不問其臨時及常傭、於法令別段規定時外、該當技術工連帶將左記事項記載之、申請書經區長向市長提出而受其認可

一、事業體之名稱、住所、及代表者之氏名住所
二、事業之種類
三、民生部指定之事業體或軍指定之事業體協力利用承包關係之有無及程度
四、技術工之住所氏名、性別、生年月日及民族別
五、技術工之技術修得程度及技術之種別
六、技術工之於最後就業之事業體之名稱住所及代表者氏名住所
七、技術工於最後就業之事業體之就業期間、給與及退職理由

依前項之規則、在認可申請書添附該當技術工之最後就業之事業體所發給之退職證明書

第三條 本令施行日至現在將其雇傭之技術工前項第一項第一號乃至第五號之事項記載之誤成名簿於本令施行後七日以內經區長向市長提出之

第四條 民生大臣及軍所指定之事業體被雇傭之技術工、不受該當事業體之承諾不得擅自退職

第五條 違反本令之事業體者、事業主、及技術工、應受拘留或處以科料

附記

本令自康德十一年四月廿一日施行之

奉天市令第三號

茲將關於金屬工業及機械器具製造業之企業之件如左規定之

康德十一年三月二十日

奉天市長 王賢湋

關於金屬工業及機械器具製造業之企業之件

第一條 在奉天市內未受適用產業統治法者而欲營金屬工業或機械器具製造業者、務將左記事項呈製市長之承認、欲使設備之增設、或改設與上同

一、氏名、名稱、住所代表者氏名住所
二、資本金
三、工場或事業場名稱及所在地
四、事業種類及生產品種類
五、事業設備(生產設備及主要附屬設備)生產能力及生產方法
六、於工場或事業場事業設備之配置主要生產設備之設計之概要及機械之設備之調達之方法
七、生產品之一年之生產及販賣之見込高(種類別數量及價格)
八、原料及材料之一年之使用見込高(種類別數量及價格及其取得方法)
九、所要技能者及勞動之人數並其種類及養成方法
十、工場之着手及完成之預定時期並事業開始之預定時期
十一、事業大體之收支預算見
十二、其他之事業經營之事業概要

第二條 違反本令者當以拘留或處以科料

附則

本令自康德十一年四月一日施行之

歡迎主 大連 中央旅館 優待團体 電話(3)[illegible]

內科小兒科專門 長生醫院 病室完備 入院隨意 院長 女醫學士 德玉華 院址 大連市長生街 電話 三四九八二番

撫順 種鷄場 電話撫順 [illegible]

眼科專門 光明醫院 入院隨意 院長 王義心 大連市西崗街勝得街 電話(3)一一〇七番

化痔靈 痔瘡便血 肛門病良藥 李郁生守廬

風寒救急膏藥 三玉璞 瀛川膏藥店啟

綜合防衛訓練 所得成績極爲良好

【撫順】廿八日之防空日、撫順市綜合訓練、終了後、柏葉正副本部長以下視察全市情況、而收得莫大之成果、與時局頗有一糸不亂之緊張情緒、集中日系市民之熾烈比較、組防衛戰士之猛訓練情形、並加以指導、期應決戰下之更應强化、今後開催是會、於七時許始行盡歡而散、

縣公署施行 自、監察

【撫順】縣公署、爲此理職體制下、爲期縣職員之素質向上、對於防衛防諜之强化、以圖施事務處理之簡捷化、

爲期煙政事務向上 開催管煙所長會議

【撫順】市衞生股、爲謀撫順煙政、以撫順市之縣煙、並於一切、於二十七日午後一時半至十分、在市公署小會議室、由……康生院長、等之列席……

△康生院方面

一、物品整理事項
二、防空設施事項、
三、清掃勵行事項
四、離者入院就療事項
五、就療者遵守事項
六、東光郷使用事項
七、食糧保管事項
八、職員精神作興事項
九、藥品保管事項
十、職員宿直事項

△管煙所方面

一、管煙所事務日記帳簿事項
二、……
三、煙片代價滯繳取締事項
四、管煙所不正業者取締事項
五、……
六、關者管理之項
七、官體勵行事項
八、清掃勵行事項
九、物品整理保管事項
十、防空設備事項
十一、職員宿直事項
十二、職員館假事項
十三、上下班時間遵守事項
十四、月報填寫事項
十五、事務分担事項
十六、職員精神作興事項、
以上指示……說明終了後乃……在北京食堂

見財起意刀傷二命 祖孫被殺兇犯落網

【大連】市久壽街一番地……李成堂（七二）與其孫李仁慶（十一）二人被人用利刃傷殺……於十三日午前八時發見報告、……

本造船業統合未果 評價問題須再度加以檢討

【大連】關東州海上輸送力增强之緊急要請、向有以關東海務局爲中心節節進行關東州木造船業組合員之合同、因之新會社設立案件、當此具體化關於船舶最大難關之船舶並施設等之評價、會於海務局、由各界協力評價委員會結成、……

高女學生 赤誠獻機

【撫順】市東七條高等女學校一年生二組一同、「鑑及決戰……

確保決戰纖維 棉花栽培協會役員會

【大連】滿洲棉花栽培協會、三十日午后三時、柳井會長、森岡副會長、岩田農林課長、及其他各支部長（民政署長）理事等出席、開催役員會、對十九年度棉花緊急增產對策要綱並十九年度一般會計預算案件十萬一千圓（前年度六萬七千七百圓）審議可決、於四時過始散會矣、……

官民踴躍獻金

【新民】縣街公所爲完遂聖戰下、擔後國民共同推進大計、由街公所主催……

努力推進增產運動 轉廢業相談所四月開辦

【大連】……

學開寫眞業者會議 分班赴各會社攝影

【營口】伴隨三月三十日開催之國民手帳制解說會、而市勤員股於三月三十一日午后二時、又假市內公會堂舉開寫眞技師懇會、使市內所有技術精良之寫眞技師、共分五班赴市內各大會社爲各增產鬪士撮影、……

各區飛機獻金 迄三月末總額

【營口】關於營口號之獻行機獻納金、至三月三十日各區之總額如下、

振興區	一七〇〇〇元
大和區	六二六四六元
東昌區	八三〇六元
綏定區	五二六五五元
太康區	八四一〇八元
通惠區	四三六七五元
同治區	五〇〇〇元
河北區	四二五〇元
總額	二七七六四二元

官民呼應增產 廢止日曜休假

【海城】本縣城街之各機關、依當局之現實關策的措施、由本月廿六日起之星期廢止休假、……

警官及義奉隊 出動指揮交通

【營口】交通訓練之本格訓練……

奉睎理事會

【大連】……

爲期農產增產强化 制定農地造成要領

【撫順】縣公署實業科爲於強戰体制下、爲期農產物之增產强化、以完遂聖戰、而行制定本年度農地之造成、茲列之於下、

一、實施機關之强化

二、農地造成

三、農地之經營

四、廢耕防止並管理

五、資金之融資

敵人的潛水艦 是如此制壓着（下）

哨戒機 ……

衛生和衣食住 座談會 (6)

衣服居住規格統一 彌補缺陷在於保持淸潔

三浦 ……

笠原 ……

謝 ……

三浦 ……

本社 ……

新語

第二戰線 ……

莫斯基（木造飛機）……

齊德政權 ……

尼米茲攻勢 ……

西班牙發行新鑄幣

馬加撤統制雞卵

漫談馬鈴薯

增產短訊

泰國統制全國棉花

菲任命食糧營團首腦

療瘡鼠瘡特效藥

百發百中

樸毒丹

屢服屢驗

●只以內服●不問輕重●當日見效●一服即愈

定價 十三付 十二付

各地大藥房均有代售

製造元 盛京 玉德藥店 濟生製藥所

感謝治愈瘰癧之病

多年心腹病一回斷根

狗寶配製 快胃丸

主治 ……

定價 ……

德善堂

由國家原動力談到生產

命の母

任何人均可有健康之生產

國家的原動力

婦人科參考書

有强健之子息

不受妊之原因

合資會社 笹岡省三藥房

適應症

婦女病好消息

福康膏

福康膏 是婦科特效良藥 是一勞病救星 是唯一善生寶筏

製造發賣元 國瑞藥房

總代理店 福祿洋行

調經 安坤丸

主治

全國藥店均有代售

定價 大盒三十付七元 小盒二十付五元

總售 鶴壽藥店

少男少女

成造的美

胃腸 營養 結核

（藥價一日數分）

營養良劑

若素

滿洲若素製藥株式會社